



Euskal Turismoaren Begiralea Monitor del Turismo Vasco

Hotel-establimenduetan 760.300 sarrera eta 1,5 milioi gaualdi erregistratu dira hiruhilekoan eta, horri esker, +% 5,3 eta +% 6,7 hobetu dira, hurrenez hurren, iazko udako emaitzak, eta orduan lortu ziren maximo historikoak gainditu dira bi adierazleen kasuan.

760.300 entradas y 1,5 millones de pernoctaciones trimestrales en los establecimientos hoteleros permiten mejorar en un +5,3% y un +6,7% respectivamente los resultados del verano pasado y superar en ambos indicadores los máximos históricos alcanzados entonces.

Bilbo eta bizkaiko barnealdea izan dira eragile nagusiak

Muga oso urruti jarrita zegoen. 2010eko udan hotel-establimenduetan erregistratutako gaualdi kopuruak izan zuen gorakada ikusita (+% 14), oso zaila zirudien horrelako emaitzak errepikatu ahal izatea. Hala ere, 2011ko datuek garbi erakusten dute EAE gero eta interes eta erakargarritasun handiagoa sortzen duen norako bat dela.

Hirugarren hiruhilekoa, udako hilabeteak barne hartzen dituen, hain zuzen ere, oso garrantzitsua da urteko emaitzei begira, izan ere, Euskadin udan erregistratzen dira gaualdi guztien % 33-34. Aurtengoan, emaitza orokorrean errepikatzen bazaie, hiruhileko honetan ez

da huts egin oraingoz eta lehen seiuhilekoaren joera positiboarekin bat egin da. Horrela, +% 5koa izan da hazkunde-tasa sarreraren kasuan, eta +% 6,6koa, berriz, gaualdien kasuan. Kopuru absolutuei erreparatzen bazaie, Monitorea serie osoan estreinakoz lortu da milioi eta erdi gaualdi baino gehiago erregistratzea (1.537.749), eta bi milioi gaualdi baino gehiago erregistratu ditu Euskadik norako gisa, landa-turismoak (150.125) eta kanpinak (322.048) erregistratu dituzten gaualdiak barne hartuta.

Uztaila, atzerritarrek eta Bizkaia dira hobekuntzaren eragile nagusiak.

Bilbao y el interior vizcaino actúan de locomotora

El listón estaba alto. El verano de 2010 experimentó tal incremento de pernoctaciones en los establecimientos hoteleros (+14%) que cabía pensar que fuese un hecho puntual de difícil continuidad. Sin embargo la afluencia de 2011 está corroborando que el País Vasco es un destino de interés y atractivo creciente.

El tercer trimestre, coincidente con el verano, suele ser importante en el cómputo anual ya que la estacionalidad estival en Euskadi viene a suponer un 33-34% de las pernoctaciones. Este año, de

momento y por los resultados globales, el trimestre no defrauda porque mantiene la tónica positiva del primer semestre, con tasas de crecimiento del +5% de entradas y un +6,6% de las pernoctaciones. En cifras absolutas los hoteles superan en verano, por primera vez en la serie Monitor, el millón y medio de pernoctaciones (1.537.749) y Euskadi como destino, los dos millones, al sumar también las registradas por el turismo rural (150.125) y los campings (322.048).

Julio, extranjeros y Bizkaia dan las pistas de la mejora.

Hotel-establimenduetan:
Bidaiarien sarrerak.
2009-10-11. Euskadi

Establecimientos hoteleros:
Entrada de viajeros.
2009-10-11. Euskadi

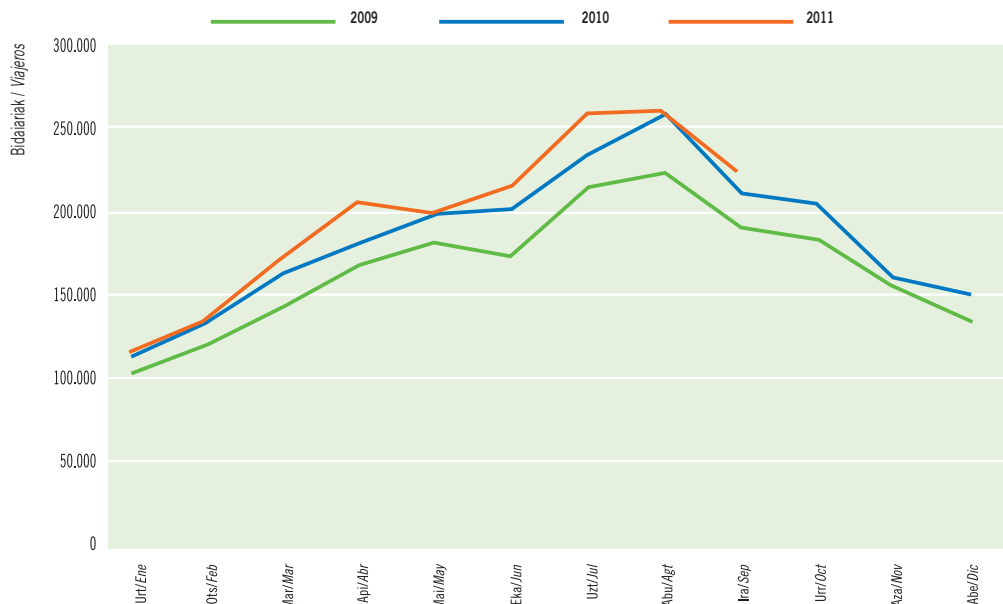

HOTEL-ESTABLEZIMENDUAK | ESTABLECIMIENTOS HOTELEROS

Bidaia-erentzen gaudiak. 2009-10-11. Euskadi

Pernoctaciones de viajeros. 2009-10-11. Euskadi

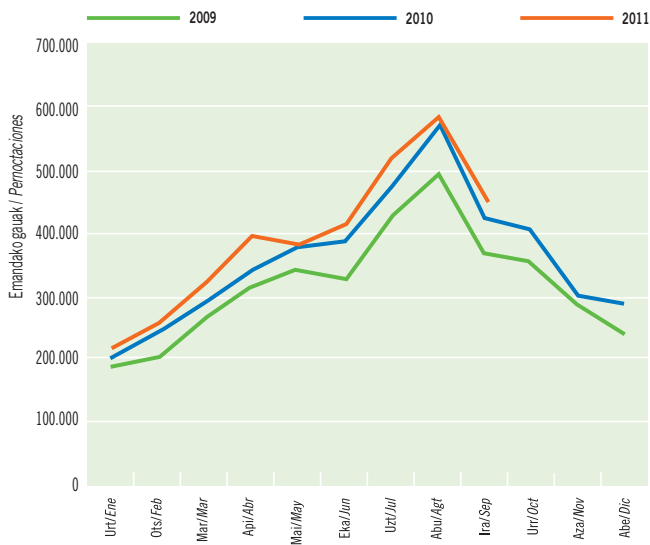

Iturria / Fuente: EUSTAT. Establezimendu Turistikoko Hartzaileren Inkesta / Encuesta de Establecimientos Turísticos Receptores.

Bilbo da hiribururik hedakorrena: 10-III aldian baino 52.574 gaualdi gehiago erregistratu dira (+% 13). Hilero egin du gora, uztailean gehien bat (+% 21). Gasteizek erakutsitako bilakaera (+% 7,7) ere azpimarratu behar da.

Bilbao es la capital más expansiva con 52.574 pernoctaciones más que en III-10 (+13%). Crece todos los meses pero más en Julio (+21%). A destacar también la evolución de Vitoria-Gasteiz (+7,7%).

Gaualdien espazio-banaketa. 2011ko hirugarren hiruilekoa

Distribución espacial de las pernoctaciones. Tercer trimestre 2011

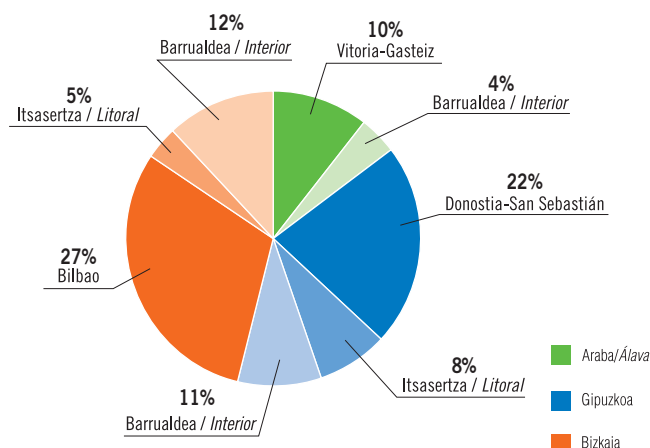

Iturria / Fuente: EUSTAT. Establezimendu Turistikoko Hartzaileren Inkesta / Encuesta de Establecimientos Turísticos Receptores.

11-III aldian 95.000 gaualdi gehiago erregistratu dira hotel-establezimenduetan: horietatik 76.430 (% 80) Bizkaian izan dira (+% 12), eta erdia baino gehiago (40.000) uztailean.

De las 95.000 pernoctaciones más que los establecimientos hoteleros han recibido en III-11, 76.430 (80%) se han registrado en Bizkaia (+12%), de las cuales más de la mitad (40.000) en Julio.

Gaudi kopuruak ezagutu duen hazkundeari lehen begirada bat ematen bazaio, nabarmena da hiru lurraldeetan eta hiru eremuetan ezagutu dela bilakaera positiboa, eta gauza bera esan daiteke bezero euskaldunen, estatutik datozenen eta atzerriarren kasuan. Baina, azterketa sakonago bat eginez gero, emaitza bikainak eta ez hain bikainak ikus daitezke.

Emaitza bikainen artean, Bizkaia azpimarratu behar da (+% 12). Hileko hobekuntza +% 6 (abuztuan) eta +% 20 (uztailean) artekoa izan da eta gora egin du Estatuko turisten (+% 13,6) eta turista atzerriarren (+% 11) eta euskaldunen (+% 8,4) agerpenak. Baina, emaitza negatiboak ere aipatu behar dira. Zentzu horretan, itsasertzean hiru hileko -% 3,7ko murrizketa ezagutu da.

Arabaren (+% 3,2), Gasteizek lortu dituen emaitza bikainen parean, +% 7,7 gaualdi gehiago (+% 13 abuztuan), barrualdeak beherakada nabarmena ezagutu du (-% 7,8). Bezeroen jatorriaren arabera, bestalde, atzerriarrek irailean ezagutu duten beherakadak nabarmenki baldintzatu ditu hiru hileko azken emaitzak (-% 3,7).

Gipuzkoa (eta bere hiriburua) da lurralderik egonkorrena (+% 2), eta egoera positibo hori turismo atzerriarari zor dio, batez ere (+% 14), Estatuko turisten agerpenak (-% 5,6) eta euskal turisten (-% 2) behera egin baitu.

Una primera mirada a los incrementos de las pernoctaciones pone de manifiesto que los tres territorios y las tres zonas comparten la evolución positiva, extensiva también al cliente vasco, estatal y extranjero. Pero un análisis más pormenorizado revela luces y sombras.

Entre las luces está Bizkaia (+12%) con mejoras mensuales entre un +6% (agosto) y un +20% (Julio) y una mayor afluencia del turismo estatal, (+13,6%), extranjero (+11%) y vasco (+8,4%). Pero hay una sombra que es su litoral que no sólo no participa del escenario expansivo sino que decrece un -3,7% trimestral.

En Álava (+3,2%), los datos de Vitoria-Gasteiz, con un +7,7% de pernoctaciones (+13 en agosto), se ven ensombrecidos por la bajada del interior (-7,8%) mientras que, por procedencia de los clientes, el descenso de los extranjeros en Septiembre condiciona su resultado trimestral (-3,7%).

Gipuzkoa (y su capital) es el territorio más estable (+2%) que debe su signo positivo gracias al turismo extranjero (+14%) porque el estatal (-5,6) y vasco (-2%) descienden.

Bidaierien gualdiak. 2009-10-11. Lurralde Historikoak

Pernoctaciones de viajeros. 2009-10-11. Territorios Históricos

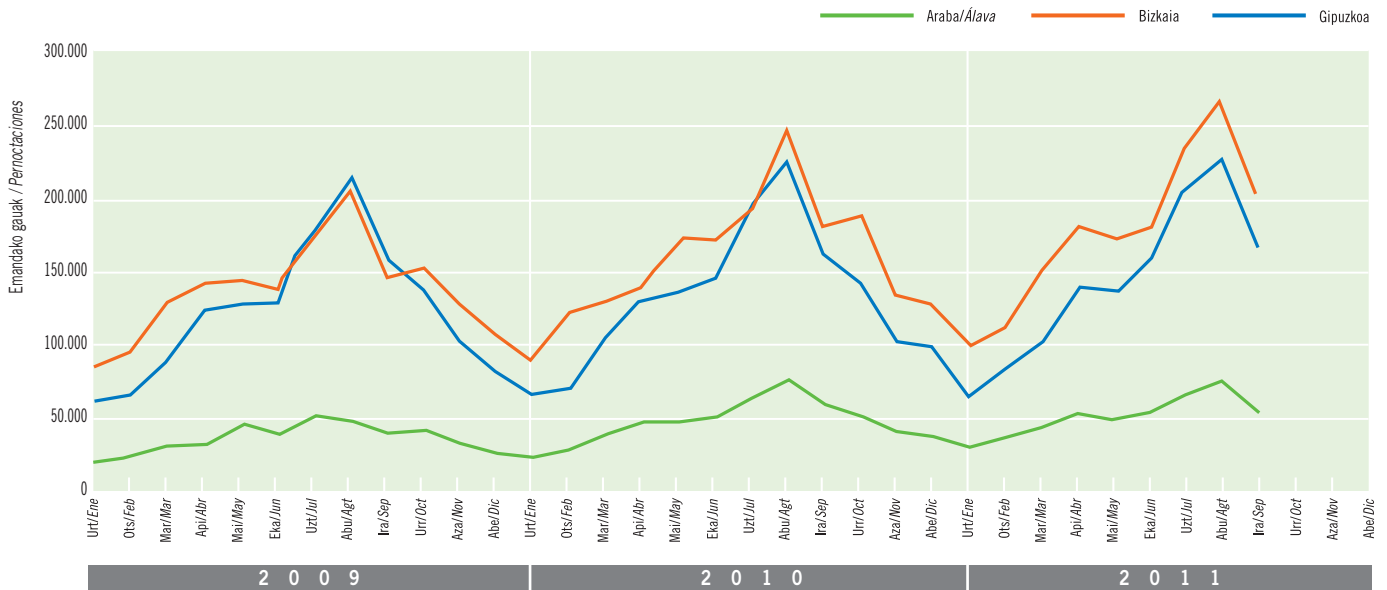

Iturria / Fuente: EUSTAT. Establezimendu Turistik Hartzailen Inkesta / Encuesta de Establecimientos Turísticos Receptores.

Hiriburuak dira esparrurik dinamikoen (+% 7,4), baina barrualdean (+% 7) Bizkaiko emaitzei esker (+% 16) lortutako datuak azpimarratu behar dira. Itsasertzean bi kontrako noranzko ezagutu dira (+% 2): positiboa Gipuzkoan (+% 5) eta negatiboa Bizkaian (-% 3,7).

Aún siendo las capitales el ámbito más dinámico (+7,4%), destaca también el interior (+7%), gracias a los resultados en Bizkaia (+16%). Mientras el litoral (+2%) asiste a dos trayectorias opuestas: positiva en Gipuzkoa (+5%) y negativa en Bizkaia (-3,7%).

Bidaierien gualdiak. 2009-10-11. Vitoria-Gasteiz

Pernoctaciones de viajeros. 2009-10-11. Vitoria-Gasteiz

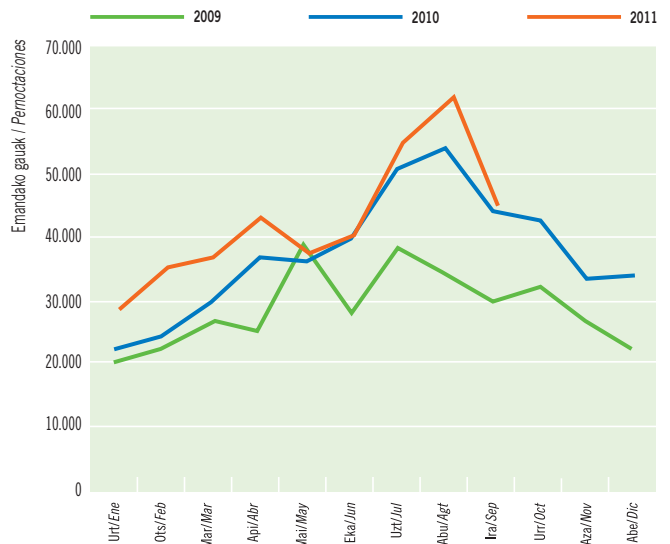

Iturria / Fuente: EUSTAT. Establezimendu Turistik Hartzailen Inkesta / Encuesta de Establecimientos Turísticos Receptores.

Bidaierien gualdiak. 2009-10-11. Bilbao

Pernoctaciones de viajeros. 2009-10-11. Bilbao

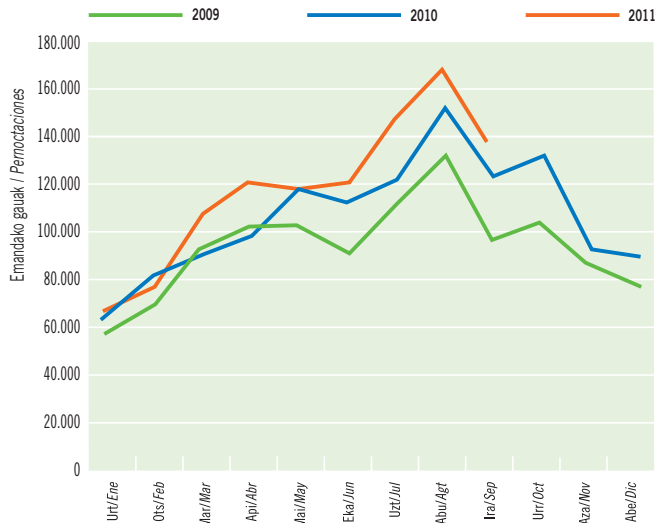

Iturria / Fuente: EUSTAT. Establezimendu Turistik Hartzailen Inkesta / Encuesta de Establecimientos Turísticos Receptores.

Bidaierien gualdiak. 2009-10-11. Donostia-San Sebastián

Pernoctaciones de viajeros. 2009-10-11. Donostia-San Sebastián

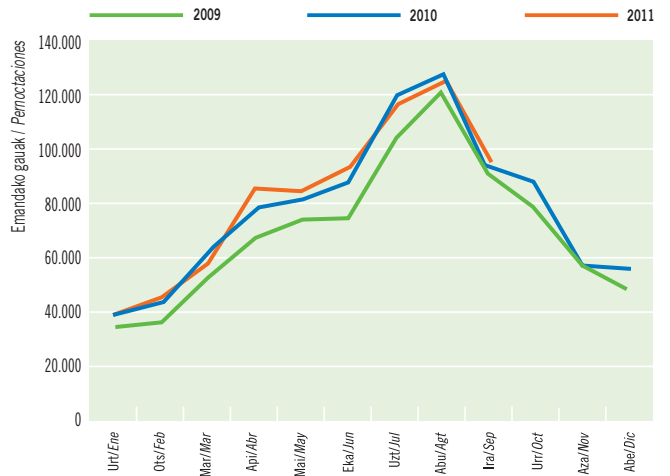

Iturria / Fuente: EUSTAT. Establezimendu Turistik Hartzailen Inkesta / Encuesta de Establecimientos Turísticos Receptores.

Gaualdiak. 2009-10-11. Esparru geografikoak

Pernoctaciones. 2009-10-11. Zonas geográficas

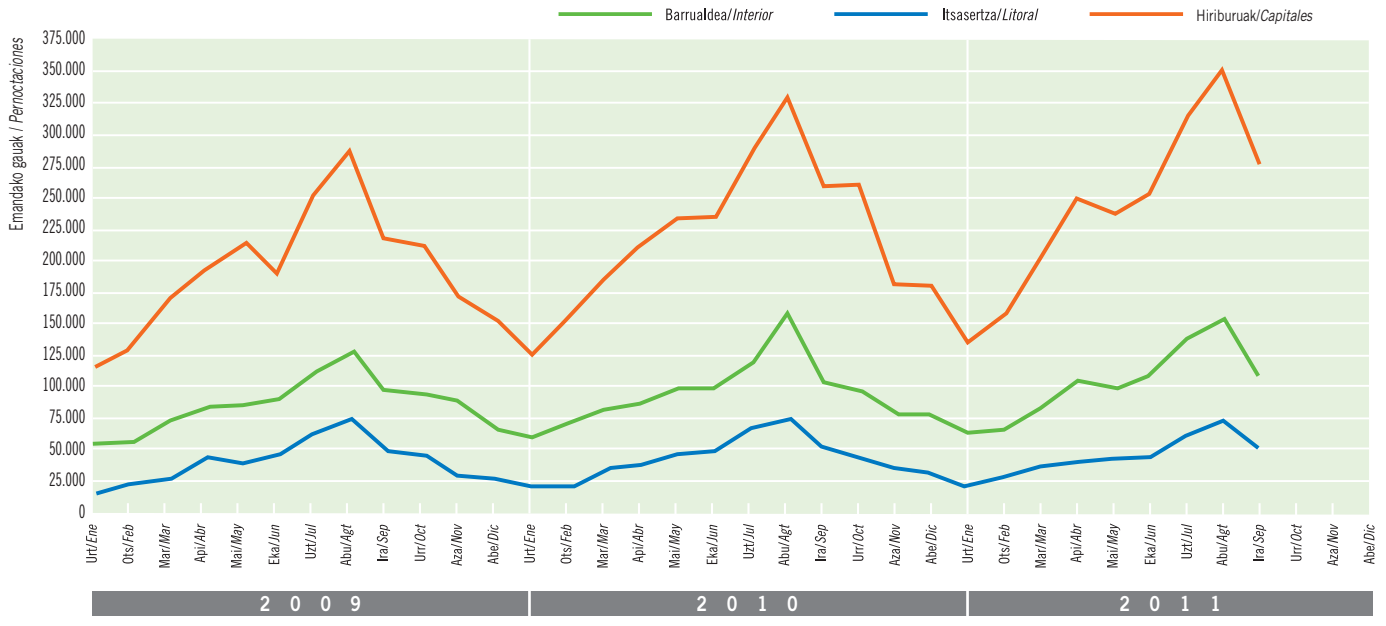

Iturria / Fuente: EUSTAT. Establezimendu Turistikoko Hartzailen Inkesta / Encuesta de Establecimientos Turísticos Receptores.

1 O-III aldian Estatuko turistek 2009an baino 100.000 gaualdi gehiago egin zituzten gurean (+% 15), eta uda hura segmentu honetan ezagutu den hedakorrenetako bat izan zen. 11-IIIko datuak ikusita esan daiteke, jauzi kuantitatibo hori indartu egin dela, eta hobetzea lortu dela, gainera, 31.300 gaualdi gehiago (+% 4) erregistratu direlako.

Baina, iaz ez bezala, hazkundea irregularra izan da: uztai-lean izan da hazkunderik nabarmena (+% 9), eta, lurraldeka, Bizkaian (+% 14).

En III-10 el turismo estatal realizó 100.000 pernoctaciones más que en 2009 (+15%) e hizo que ese verano fuese de los más expansivos en este segmento. Los datos de III-11 permiten decir que ese salto cuantitativo se ha consolidado e incluso mejorado porque se han registrado 31.300 pernoctaciones más (+4%).

Pero a diferencia del año pasado es un crecimiento irregular que tiende a concentrarse sobre todo en Julio (+9%) y, por territorios, más en Bizkaia (+14%).

11-III aldian Estatuko eta atzerriko turistek 2010eko udan ezagututako hazkundea indartzea lortu da. Horrela, hileko maximo berriak erregistratu dira, nahiz eta lurraldeka ezagututako bilakaera nahiko desberdina den.

III-11 consolida el despegue de la afluencia del turismo estatal y extranjero que se produjo en el verano del 2010 y marca nuevos máximos mensuales, aunque la evolución por territorios es desigual.

Estatuko bisitarien gaualdiak. 2009-10-11

Pernoctaciones procedentes del Estado. 2009-10-11



Iturria / Fuente: EUSTAT. Establezimendu Turistikoko Hartzailen Inkesta / Encuesta de Establecimientos Turísticos Receptores.

Atzerriko bisitarien gaualdiak. 2009-10-11

Pernoctaciones procedentes del extranjero. 2009-10-11

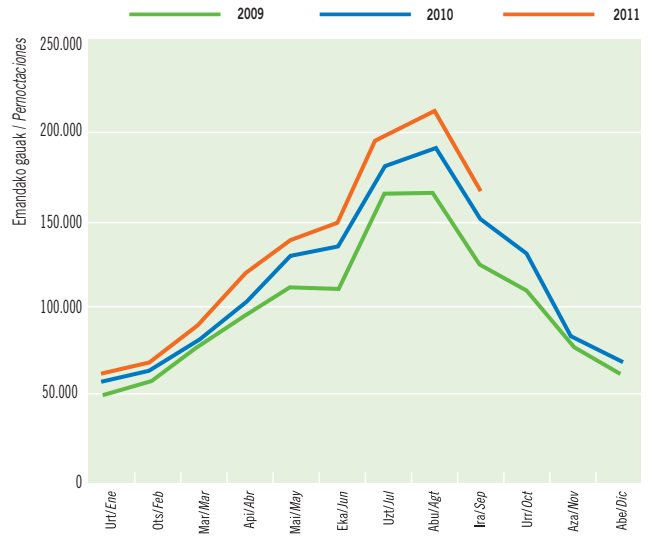

Iturria / Fuente: EUSTAT. Establezimendu Turistikoko Hartzailen Inkesta / Encuesta de Establecimientos Turísticos Receptores.

Euskaditik bertaratutakoek emandako gauak. 2009-10-11.

Pernoctaciones procedentes del País Vasco. 2009-10-11.

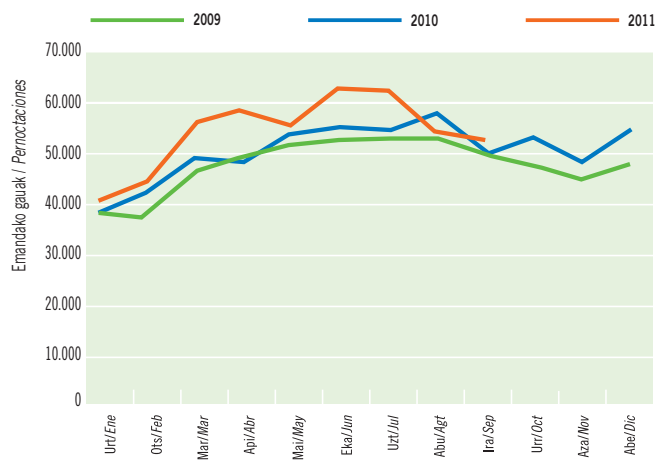

Iturria / Fuente: EUSTAT. Establezimendu Turistikoko Hartzailleen Inkesta / Encuesta de Establecimientos Turísticos Receptores.

10-IIIan baino +% 2 plaza gehiago eskaini dira eta hiru hileko betetzea % 61,3koa izan da. Abuztuaren lortu da balio maximoa, % 68,2, eta irailean minimoa % 54,7. +% 4,6 hobetu dira 10-III aldiko emaitzak.

Con un +2% de plazas que en III-10, la ocupación trimestral se sitúa en el 61,3%, con máximo valor del 68,2% en Agosto y mínimo del 54,7% en Septiembre. Supone una mejora del +4,6% respecto a III-10

Betetze-maila. 2009-10-11. Euskadi

Grado de ocupación. 2009-10-11. Euskadi

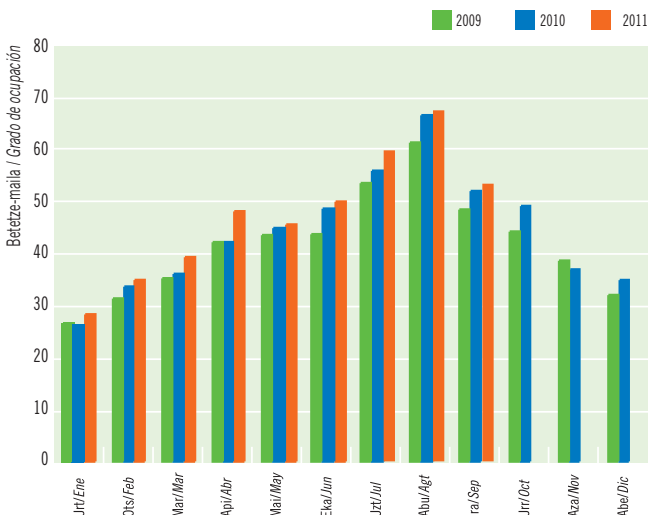

Iturria / Fuente: EUSTAT. Establezimendu Turistikoko Hartzailleen Inkesta / Encuesta de Establecimientos Turísticos Receptores.

Bien bitartean, Gipuzkoan Estatuko turismoak 18.190 gaualdi gutxiago egin ditu gurean (-% 5,6), baina murrizketa hori atzeritarren artean izandako gorakadari esker orekatzen da; hain zuzen ere, 31.134 gaualdi gehiago erregistratu dituzte 11-III aldirian (+% 14). Turista atzeritarren hedapena azpimarratu behar da, halaber, Bizkaian (+% 11), baina ez, ordea, Araban (-% 3,7).

Frantsesez gain, italiarrak (+% 21), alemanak (+% 16,5), eta estatubatuar-kanadarrak (+% 15) azpimarratu behar dira.

Mientras, Gipuzkoa registra 18.190 pernociaciones menos del turismo estatal (-5,6%) que se ven compensadas por la mayor afluencia de extranjeros que suman 31.134 pernociaciones más en III-11 (+14%). Los extranjeros también se muestran expansivos en Bizkaia (+11%) pero no así en Álava (-3,7%).

Además de franceses, destacan los italianos (+21%), alemanes (+16,5%), y estadounidenses-canadienses (+15%).

Gaualdiak jatorriaren arabera. 2011 hirugarrenko hiruhilekoa

Pernoctaciones según procedencia. Tercer trimestre 2011

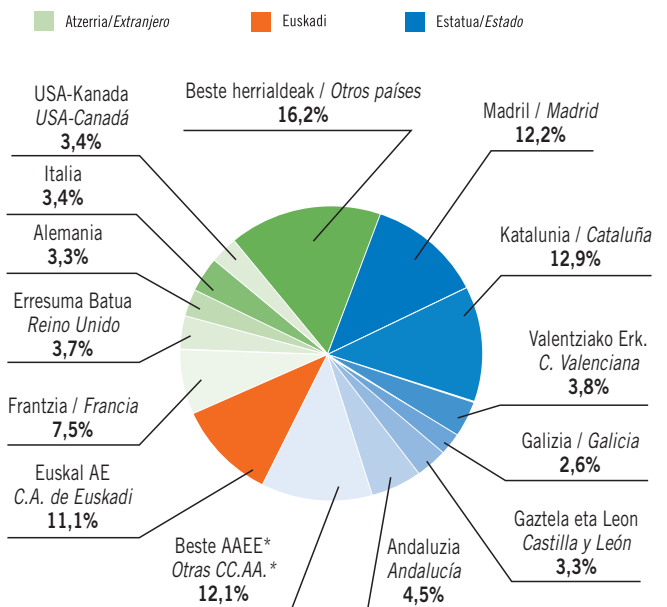

* Elkarte Autonomo edo herrialde bat isolatuta ez da %3ra heltzen / Ninguna CC.AA. o país alcanza aisladamente el 3%.
Iturria / Fuente: EUSTAT. Establezimendu Turistikoko Hartzailleen Inkesta / Encuesta de Establecimientos Turísticos Receptores.

Betetze-maila. 2011ko hirugarrenko hiruhilekoa. Lurralde Historikoak

Grado de ocupación. Tercer trimestre 2011. Territorios Históricos

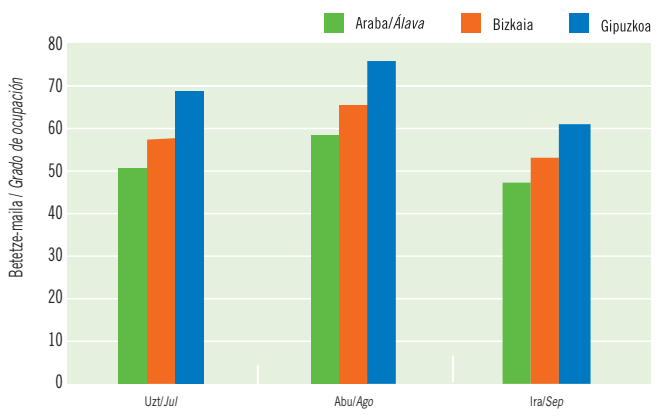

Iturria / Fuente: EUSTAT. Establezimendu Turistikoko Hartzailleen Inkesta / Encuesta de Establecimientos Turísticos Receptores.

Betetze-maila. 2009-10-11. Vitoria-Gasteiz

Grado de ocupación. 2009-10-11. Vitoria-Gasteiz

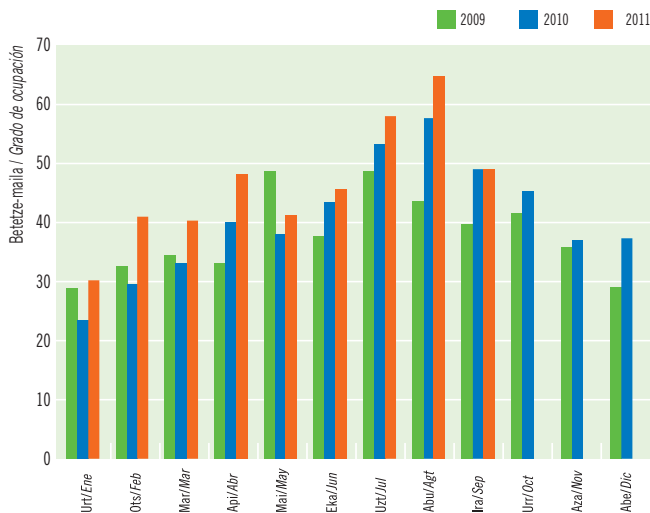

Iturria / Fuente: EUSTAT. Establezimendu Turistikoa Hartzaileen Inkesta / Encuesta de Establecimientos Turísticos Receptores.

Donostia da betetze-mailarik altuena lortu duen hiriburua (% 77,3 hiru hileko), baina bera da, halaber, 10-III aldiko batez bestekoa (% 79,1) gainditu ez duen bakarra. Bien bitartean, Gasteizen eta Bilbon 4 eta 6 portzentaje-puntu hobetu dira, hurrenez hurren.

Si bien Donostia-San Sebastián es la capital que obtiene la ocupación más alta (77,3% trimestral), es la única que no supera el promedio de III-10 (79,1%) mientras que Vitoria-Gasteiz y Bilbao mejoran en 4 y 6 puntos porcentuales.

Betetze-maila. 2009-10-11. Bilbao

Grado de ocupación. 2009-10-11. Bilbao

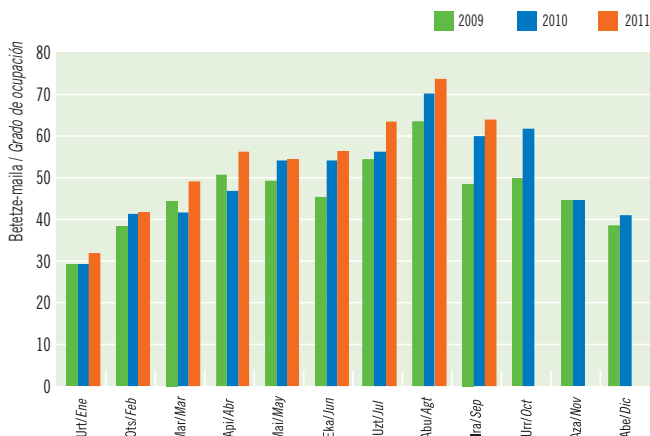

Iturria / Fuente: EUSTAT. Establezimendu Turistikoa Hartzaileen Inkesta / Encuesta de Establecimientos Turísticos Receptores.

Aurten udan Gipuzkoan betetze-maila altuagoak lortu dira berriro, bai hilean bai hiruhilekoan, % 60,5 (irailean) eta % 75,8 (abuztuan) arteko batez bestekoekin. 11-III aldian % 68,5eko betetzea lortu da Gipuzkoan.

Un verano más Gipuzkoa alcanza las ocupaciones más altas, tanto mensual como trimestralmente, con promedios entre un 60,5% (Septiembre) y un 75,8% (Agosto). Referido a III-11 la ocupación guipuzcoana es del 68,5%.

1 1-III aldian eskaintzaren hazkunde-erritmoa geldoa azpimarratu behar da berriro. 10-III aldian +% 6koa zen tasa eta orain +% 1,8koa izan da. Gipuzkoak ezagutu du bilakaerarik negatiboa (-% 0,3), eta zerbait hedakorragoak izan dira Bizkaian (+% 3,5) eta Araban (+% 1,5) ezagututako bilakaerak.

11-III aldian erregistratu diren gaudiekin, % 61,3ra iritsi da betetzea (+% 4,6). Abuztuan lortu da betetze-mailarik altuena (% 68), eta hori normala da, kontuan hartzen bada oporrrak hartzeko hilaibetea dela, eta abuztuan lortu da, halaber, hobekuntzarik egonkorrena (+% 1,7); uztailean berri, % 57koa da batez besteko betetzea eta +% 8ko hazkundea lortu da. Irailean, % 49ko batez bestekoa lortu da (+% 5).

Lurraldeka, Bizkaiak izandako bilakaera azpimarratu behar da. 11-III aldiko betetzeak +% 8ko hobekuntza ezagutu du eta plazan % 59 bete dira

II-11 mantiene también el ritmo ralentizado de crecimiento de la oferta. Si en III-10 la tasa era del +6%, ahora es de un +1,8% pero con evolución negativa en Gipuzkoa (-0,3%) y más expansiva en Bizkaia (+3,5%) que en Álava (+1,5%).

Las pernoctaciones registradas han supuesto una ocupación en III-11 del 61,3% (+4,6%). Por su condición de mes vacacional por excelencia, Agosto ostenta la máxima ocupación (68%) pero en cuanto a mejora, es el más estable (+1,7%); mientras, Julio, con una ocupación media del 57% crece casi un +8%. En Septiembre, el promedio es del 49% (+5%).

Por territorios destaca la evolución de Bizkaia cuya ocupación en III-11 mejora también un +8% y se sitúa en el 59% de las plazas.

Betetze-maila. 2009-10-11. Donostia-San Sebastián

Grado de ocupación. 2009-10-11. Donostia-San Sebastián

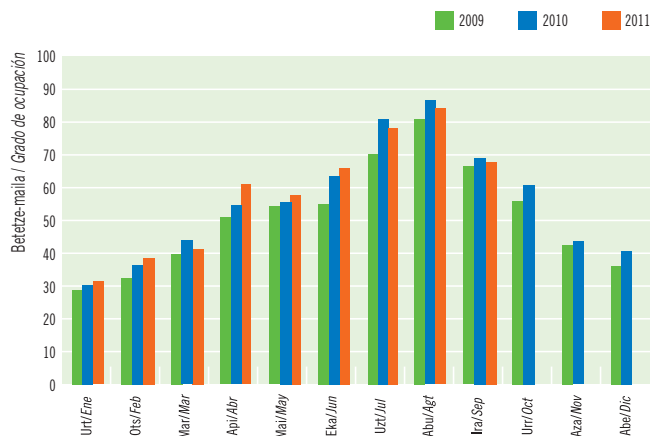

Iturria / Fuente: EUSTAT. Establezimendu Turistikoa Hartzaileen Inkesta / Encuesta de Establecimientos Turísticos Receptores.

LANDA TURISMOA | TURISMO RURAL

Bidaiarien sarrerak. 2009-10-11. Euskadi

Entrada de viajeros. 2009-10-11. Euskadi

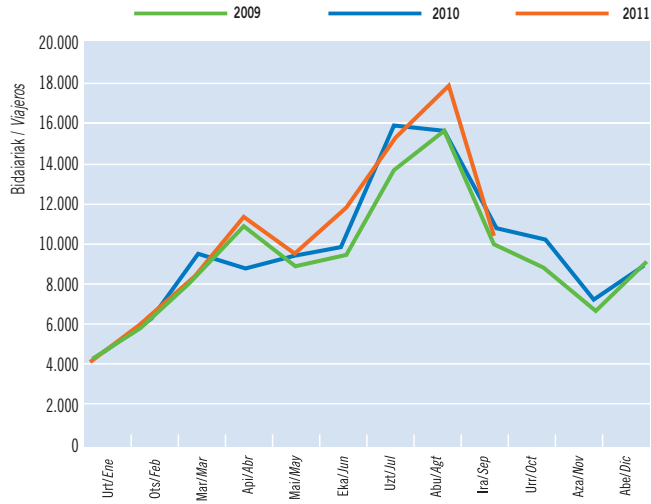

Iturria / Fuente: EUSTAT. Establezimendu Turistikoko Hartzaileren Inkesta / Encuesta de Establecimientos Turísticos Receptores.

Bilakaera desberdina ezagutu dute euskal bezeroen segmentuak, Estatukoetak eta atzerritarrenak landa-turismoan. Behera egin dute hirurek, baina batez ere atzerritarrak (-% 9). Beherakada hori uztailean nabarmendu da gehien bat (-% 23,6) eta uztailea da Estatuko turismoak gora egin duen bakarra (+% 8).

Desigual evolución del cliente vasco, estatal y extranjero en el turismo rural. Bajan los tres pero el extranjero, el que más (-9%) y muy concentrado en Julio (-23,6%), único mes en el que aumenta el estatal (+8%).

Gaualdiak. 2009-10-11. Lurralde Historikoak

Pernoctaciones 2009-10-11. Territorios Históricos

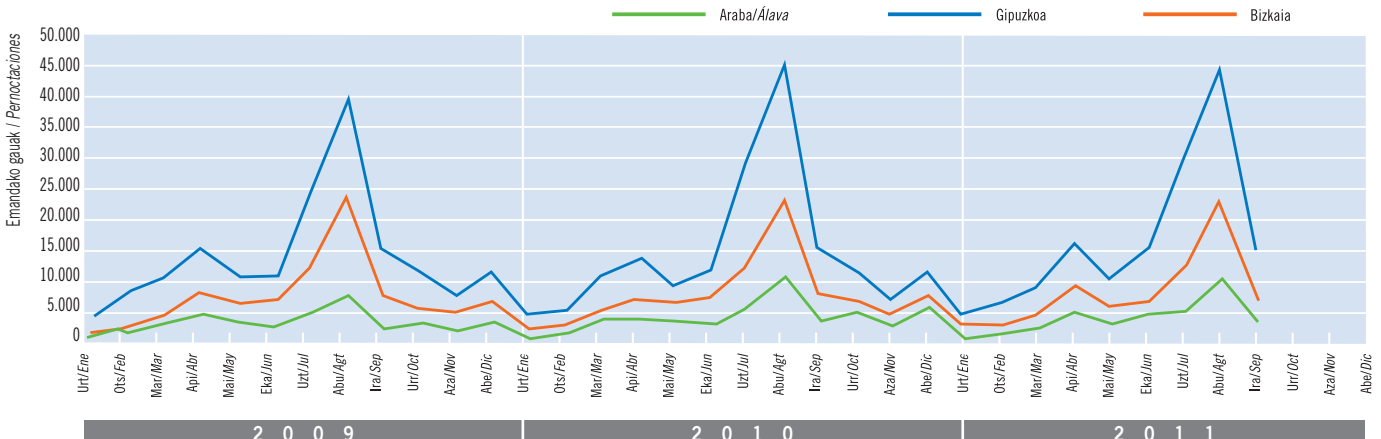

Iturria / Fuente: EUSTAT. Establezimendu Turistikoko Hartzaileren Inkesta / Encuesta de Establecimientos Turísticos Receptores.

Landa-turismoak ez du hotel-establezimenduen bilakaera positiboa ezagutu eta 11-III aldian 3.385 gaualdi gutxiago (-% 2,2) erregistratu dira; beherakada Gipuzkoan, abuztuan, eta Bizkaian, irailean, metatu da, gehien bat.

El turismo rural no comparte la evolución positiva de los establecimientos hoteleros y en III-11 registra 3.385 pernотaciones menos (-2,2%); Agosto en Gipuzkoa y Septiembre en Bizkaia concentran la caída.

Irailaren 30ean 392 establezimenduk eta 4.076 plazak osatzen dute landa-turismoaren eskaintza. Duela urtebeteko eskaintzarekin alderatuz, +% 3,3ko hazkundea ezagutu da eta hazkunde hori Araban (+% 7,3) eta Gipuzkoan (+% 4) metatu da.

11-III aldiko datuei dagokienez, 43.044 sarrera eta 150.125 gaualdi erregistratu dira, eta aurreko urteko udarekin alderatuz, sarrera kopurua egonkor mantendu dela (+% 0,8) ikus daiteke, baina, aldi berean, 3.385 gaualdi galdu dira (-% 2,2). Iraila da hilabeterik kaxkarrena (-% 5,8). Hiru lurraldeak eragiten ditu beherakadak, batez ere Bizkaia (-% 3,6). Iraila izan da kaxkarrena (-% 13,5), Estatuko turismoaren beherakadaren eraginez (-% 28).

3.385 gaualdi gutxiago erregistratu dira eta horietatik 2.174 (% 64) atzerritarren artean galdu dira. Hiru hileko datuek -% 9ko murrizketa ezagutu dute eta Bizkaian (-% 10) eta Gipuzkoan (-% 14) nabarmendu da gehien bat murrizketa hori. Estatuko turismoa egonkorrago mantendu da (-% 0,5).

392 establecimientos y 4.076 plazas es la dimensión del turismo rural a 30 de Septiembre. Comparando con hace un año la oferta ha crecido un +3,3% y se localiza en Álava (+7,3%) y Gipuzkoa (+4%).

En cuanto a la actividad de III-11, se han registrado 43.044 entradas y 150.125 pernотaciones que respecto al verano pasado supone una cifra de entradas bastante estable (+0,8%) pero un descenso de 3.385 pernотaciones (-2,2%), suma de las que mensualmente se han perdido. El peor mes, Septiembre (-5,8%). Es una caída que afecta a los tres territorios aunque más a Bizkaia (-3,6%), donde Septiembre ha sido especialmente adverso (-13,5%) por la caída del turismo estatal (-28%).

De las 3.385 pernотaciones menos registradas, 2.174 (64%) corresponden a extranjeros cuya afluencia trimestral descende un -9% afectando a Bizkaia (-10%) y Gipuzkoa (-14%). Mientras el turismo estatal se mantiene más estable (-0,5%).

Hiru hileko betetzeari dagokionez, plazen % 40 bete dira eta abuztuan lortu da balio maximoa (% 58,6) eta irailean minimoa (% 22,3). Udako betetze-mailarik altuena abuztuan erregistratu da Gipuzkoan (% 70,5).

La ocupación trimestral se acerca al 40% de las plazas con máximo valor en Agosto (58,6%) y mínimo en Septiembre (22,3%). La ocupación más alta del verano corresponde a Agosto en Gipuzkoa (70,5%).

Betetze maila. 2009-10-11. Euskadi

Grado de ocupación. 2009-10-11. Euskadi

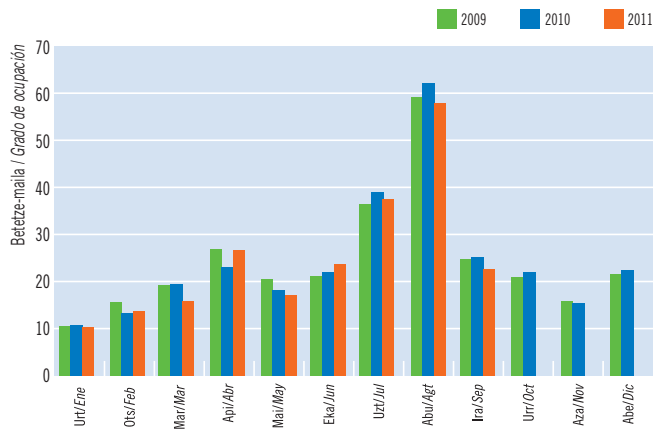

Iturria / Fuente: EUSTAT, Establezimendu Turistikoa Hartzaileren Inkesta / Encuesta de Establecimientos Turísticos Receptores.

KANPINAK | CAMPINGS

Bidaiarien gaualdiak. 2009-10-11. Euskadi

Pernoctaciones de viajeros. 2009-10-11. Euskadi

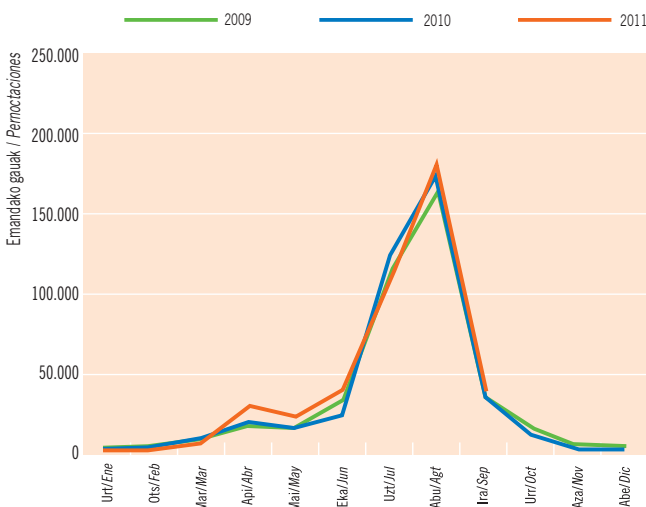

Iturria / Fuente: INE, Encuesta de ocupación en acampamentos turísticos.

Kanpinetik bilakaera desberdina ezagutu dute hilabete batetik bestera 11-III aldian. 110.062 sarrera (-% 4,2) eta 322.048 gaualdi (-% 2,5) erregistratu dira. Uztailea azpimarratu behar da, 14.600 gaualdi gutxiagorekin (-% 12); abuztuan (+% 3) eta irailean (+% 2) hobera egin da.

Irregular evolución mensual de los campings que registran, en III-11, 110.062 entradas (-4,2%) y 322.048 pernoctaciones (-2,5%). Destaca Julio que pierde 14.600 pernoctaciones (-12%) mientras Agosto (+3%) y Septiembre (+2%) mejoran ligeramente.

11-III aldian egonkor mantendu da Estatuko turismoa: abuztuko emaitzei esker (+11.960 gaualdi), uztaileko (-11.120 gaualdi) eta iraileko (-900) beherakadak orekatzea lortu da. Turismo atzerritarrek, berriz, hiru hileko -% 5,4ko uzkurdura ezagutu du.

Estabilidad del turismo estatal en III-11 ya que Agosto (+11.960 pernoctaciones) compensa las caídas de Julio (-11.120 pernoctaciones) y Septiembre (-900). Mientras el turismo extranjero retrocede un -5,4% trimestral.

Partzela bakoitzeko betetze-maila. 2009-10-11. Euskadi

Grado de ocupación por parcela. 2009-10-11. Euskadi

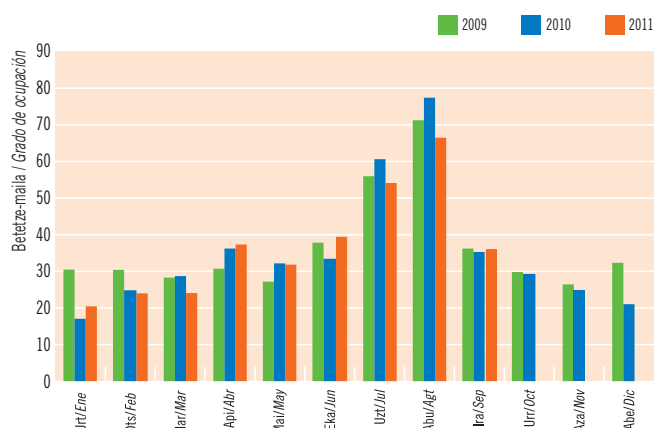

Iturria / Fuente: INE, Encuesta de ocupación en acampamentos turísticos.

ESTATUKO DATUAK | DATOS DEL ESTADO

Hotel-estabuzimenduak: inguru hurbileko autonomia-erkidegoetako bidaiariaren gaualdiak. 2009-10-11

Establecimientos hoteleros: pernociaciones de las CC.AA. del entorno próximo. 2009-10-11

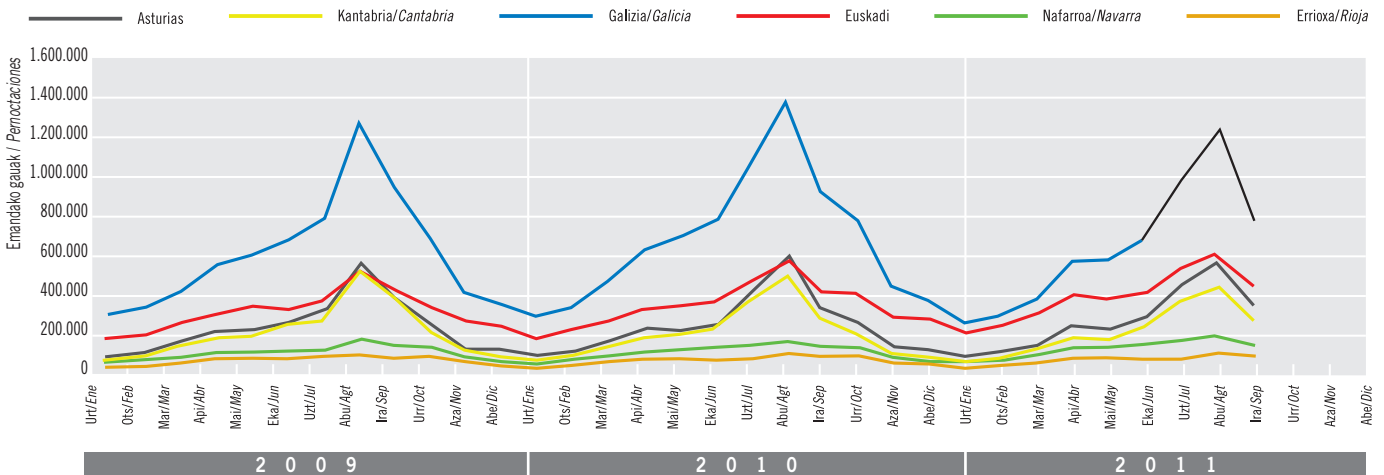

Iturria / Fuente: INE, Encuesta de Ocupación Hotelera, 2009-2010-2011.

Estatuan 11-III aldian gaualdi kopuruak +% 7ko hazkundera ezagutu duen bitartean, Espainia Berdeak 200.000 gaualdi galdu ditu (-% 2,7), Galizian (-% 10) eta Kantabrian (-% 5,4) lortutako emaitzen eraginez.

Mientras en el Estado las pernociaciones en III-11 han crecido un +7%, la España Verde pierde 200.000 pernociaciones (-2,7%) debido a los resultados de Galicia (-10%) y Cantabria (-5,4%).

KPI: Hotel, kafetegi eta jatetxeen taldea. Hotel eta bestelako ostatuen azpitaldea. Urteko tasa. Euskadi eta Estatua. 2011

IPC: Grupo hoteles, cafés y restaurantes. Subgrupo hoteles y otros alojamientos. Tasa de variación anual. Euskadi y Estado. 2011

- Estatua/Estado: Hotel, kafetegi eta jatetxeak / Hoteles, cafés y restaurantes
- Euskadi: Hotel, kafetegi eta jatetxeak / Hoteles, cafés y restaurantes
- Estatua/Estado: Hotel eta bestelako ostatuak / Hoteles y otros alojamientos
- Euskadi: Hotel eta bestelako ostatuak / Hoteles y otros alojamientos

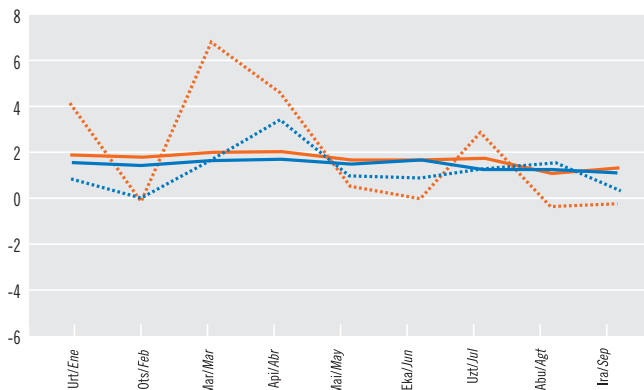

Iturria / Fuente: INE, Índice de Precios de Consumo. Base 2009-10-11

2010 Done Jakueren Urtea amaituta, behera egin du Galiziar iritsitako bisitari kopuruak eta, horrekin batera, behera egin du Espainia Berdeak erregistratutako kopuruak: 11-III aldian guztira 7,14 milioi gaualdi erregistratu dira, eta 7,34 milioi izan ziren 2010ean (-% 2,7). Baina lau autonomia-erkidegoek bilakaera desberdina erakutsi dute. Saldo negatiboa izan dute Galizian -% 337.000 gaualdi galdu ditu (-% 10)– eta Kantabrian -62.500 gaualdi gutxiago (-% 5,4). 2010eko udako emaitzak hobetu dira, aitzitik, Asturiasen (+% 4) eta Euskadin (+% 9,8), batez ere.

Acabado el Año Jacobeo 2010, Galicia acusa el descenso de visitantes y con ella la España Verde que, en III-11, ha registrado un total de 7,14 millones de pernociaciones frente a los 7,34 de 2010 (-2,7%). Pero la evolución en las cuatro CC.AA. es dispar ya que el saldo negativo afecta sólo a Galicia –que pierde casi 337.000 pernociaciones (-10%)– y a Cantabria, con 62.500 menos (-5,4%), mientras Asturias (+4%) y sobre todo Euskadi (+9,8%) mejoran respecto al verano de 2010.

KPIk hazkunde handiagora ezagutu du uztailean (+% 2), abuztuan eta irailean baino (+% 15). Azken horien indizeak dira urteko indizerik neurritsuenak. Hotelen berariazko indizeak uztailean bakarrik egin du gora (+% 3,2), eta hilabete horretan Estatukoa bikoiztera iritsi da (+% 1,6).

Mayor crecimiento del IPC en Julio (+2%) que en Agosto y Septiembre cuyos índices (+1,5%) son los más contenidos del año. El específico de hoteles sólo crece en Julio (+3,2%), mes en el que dobla el estatal (+1,6%).

Jarduera turistikoaren emaitza nagusiak

Principales resultados de la actividad turística

Ostatu Turistikoen Eskaintza: 2011ko iraila

Oferta de Alojamiento Turísticos: septiembre 2011

	Hotel-establimenduak / Establecimientos hoteleros			Nekazaluturismoa / Turismo Rural			Kanpinak / Campings	
	Establimenduak / Establecimientos	Tokiak / Plazas	Gelak / Habitaciones	Establimenduak / Establecimientos	Tokiak / Plazas	Gelak / Habitaciones	Establimenduak / Establecimientos	Tokiak / Plazas
Euskadi	447	26.973	14.318	392	4.076	2.029	20	9.446
Δ %*	1,4	1,8	1,6	3,7	3,3	2,7	5,3	2,2
Araba / Álava	71	4.505	2.387	95	894	448	-	-
Δ %*	-1,4	1,5	0,5	8,0	7,3	6,7	-	-
Bizkaia	185	12.940	6.879	126	1.286	655	-	-
Δ %	1,1	3,5	3,3	0,0	-0,2	-0,3	-	-
Gipuzkoa	191	9.528	5.052	171	1.896	926	-	-
Δ %*	2,7	-0,3	-0,3	4,3	4,1	3,0	-	-

* Gehikuntza, aurreko urteko aldi beraren aldean. / Incremento respecto al mismo período año anterior.

Iturria/Fuente: EUSTAT, Establimendu Turistiko Hartzaileen Inkesta / Encuesta de Establecimientos Turísticos Receptores.

INE, Encuesta de Ocupación en Alojamiento Turísticos (acampamentos turísticos).

Hotel-establimenduak

Establecimientos hoteleros

Esparrua / Ambito	Sarrerak / Entrada de Viajeros	Gaualdiak / Pernotaciones							Betetze maila / Grado de Ocupación (%)	Batez besteko egonaldia / Estancia Media (egunak / días)	Hoteletako prezioen indizea / Índice Precios Hoteleros (1)	
		Guztira / Total	Jatorria / Residentes			Zonak / Zonas						
			Euskadi	Beste AAEE / Otras CCAA	Atzerria / Extranjero	Hiriburua / Capital	Itsasertza / Litoral	Barrualdea / Interior				
EUSKADI	Uztaila/Julio	264.045	515.960	62.748	253.162	200.050	315.926	60.872	139.162	60,57	1,95	94,9
	Abuztua/Agosto	267.145	579.332	54.701	315.678	208.953	351.263	74.201	153.868	68,19	2,17	96,6
	Iraila/Septiembre	229.118	442.457	52.535	221.668	168.254	276.593	53.291	112.573	54,68	1,93	96,0
	III-11	760.308	1.537.749	169.984	790.508	577.257	943.782	188.364	405.603	61,25	2,02	-
	Guztira/Total-11	1.822.679	3.478.215	488.124	1.805.027	1.185.064	2.181.503	384.961	911.751	48,26	1,91	-
	Δ %III-11*	5,31	6,59	4,84	4,12	10,71	7,41	2,03	6,88	4,55	1,21	-
Δ % Guztira/Total 11*	5,99	7,12	8,72	4,79	10,19	7,94	4,12	6,49	6,65	1,06	-	
ARABA / ÁLAVA	Uztaila/Julio	41.685	71.365	9.510	40.523	21.332	54.498	-	16.867	50,57	1,71	-
	Abuztua/Agosto	43.865	83.164	8.985	51.326	22.853	61.797	-	21.367	58,55	1,90	-
	Iraila/Septiembre	35.704	63.308	9.820	36.044	17.444	45.432	-	17.876	46,84	1,77	-
	III-11	121.254	217.837	28.315	127.893	61.629	161.727	-	56.110	52,08	1,80	-
	Guztira/Total-11	283.454	514.649	87.405	300.636	126.608	385.514	-	129.135	42,65	1,82	-
	Δ %III-11*	4,10	3,24	8,57	5,75	-3,69	7,70	-	-7,77	1,94	-0,83	-
Δ % Guztira/Total 11*	4,95	7,69	20,24	8,41	-1,00	12,80	-	-5,14	8,68	2,61	-	
BIZKAIA	Uztaila/Julio	123.525	237.300	33.061	114.925	89.314	147.253	21.016	69.031	57,95	1,92	-
	Abuztua/Agosto	124.908	266.599	29.232	137.626	99.741	166.148	27.779	72.672	65,87	2,13	-
	Iraila/Septiembre	111.021	206.251	25.593	103.450	77.208	137.379	17.045	51.827	53,13	1,86	-
	III-11	359.454	710.150	87.886	356.001	266.263	450.780	65.840	193.530	59,06	1,98	-
	Guztira/Total-11	871.841	1.636.097	249.539	818.301	568.257	1.065.637	123.739	446.721	47,13	1,88	-
	Δ %III-11*	9,06	12,06	8,41	13,57	11,33	13,20	-3,71	15,79	8,23	2,75	-
Δ % Guztira/Total 11*	8,72	9,90	11,08	8,17	11,97	10,37	-4,87	13,63	7,95	1,08	-	
GIPUZKOA	Uztaila/Julio	98.835	207.295	20.177	97.714	89.404	114.175	39.856	53.264	68,81	2,10	-
	Abuztua/Agosto	98.372	229.569	16.484	126.726	86.359	123.318	46.422	59.829	75,82	2,33	-
	Iraila/Septiembre	82.393	172.898	17.122	82.174	73.602	93.782	36.246	42.870	60,49	2,10	-
	III-11	279.600	609.762	53.783	306.614	249.365	331.275	122.524	155.963	68,52	2,18	-
	Guztira/Total-11	667.384	1.327.469	151.180	686.090	490.199	730.352	261.222	335.895	52,50	1,99	-
	Δ %III-11*	1,35	1,96	-2,18	-5,60	14,27	0,31	5,41	2,93	1,79	0,61	-
Δ % Guztira/Total 11*	3,05	3,67	-0,30	-0,38	11,39	2,32	9,00	2,74	4,45	0,61	-	
ESTATUA (1) ESTADO	III-11	29.598.362	111.762.511	**	42.443.035	69.319.476	-	-	-	70,53	3,78	92,7***
	Guztira/Total-10	68.206.776	234.183.754	**	90.361.879	143.821.876	-	-	-	57,79	3,43	-
	Δ %III-11*	5,91	7,11	-	0,15	11,87	-	-	-	4,81	1,13	-
	Δ % Guztira/Total 11*	5,17	7,86	-	-1,03	14,32	-	-	-	5,49	2,56	-
	Kuota/Cuota Euskadi %	2,67	1,49	-	2,00	0,82	-	-	-	-	-	-

* Gehikuntza, aurreko urteko aldi beraren aldean. / Incremento respecto al mismo período año anterior.

** «Beste AAEE» Egoiliarren artean barne hartuak. / Incluidos en Residentes Otras CC.AA.

*** Hiruhilekoaren azken hilabeteari dagokio. / Correspondientes al último mes del trimestre.

Iturria / Fuente: EUSTAT, Establimendu Turistiko Hartzaileen Inkesta. / Encuesta de Establecimientos Turísticos Receptores.

(1) INE, Encuesta de Ocupación Hotelera e Índice de Precios Hoteleros.

Nekazaturismoak eta kanpinak

Establecimientos de turismo rural y campings

Esparrua Ámbito	Nekazaturismoak / Establecimientos de Turismo Rural								Kanpinak / Campings				
	Sarrerak Entrada de Viajeros	Gaualdiak / Pernoctaciones					Betetze maila Grado de Ocupación (%)	Batez besteko egonaldia Estancia Media	Sarrerak Entradas	Gaualdiak / Pernoctaciones			Betetze maila Grado de Ocupación (%)
		Guztira Total	Jatorria / Residentes							Guztira Total	Jatorria / Residentes		
			Euskadi	Beste AEEE Otras CC.AA.	Atzerria Extranjero	Estatua Estado					Atzerria Extranjero		
EUSKADI	Uztaila/Julio	15.130	47.664	7.711	32.718	7.235	37,70	3,15	38.657	108.937	59.274	49.663	53,05
	Abuztua/Agosto	17.548	75.145	5.047	60.197	9.901	58,58	4,28	57.921	177.699	104.218	73.482	66,05
	Iraila/Septiembre	10.366	27.316	7.259	15.863	4.194	22,34	2,64	13.484	35.412	19.020	16.393	36,84
	III-11	43.044	150.125	20.017	108.778	21.330	39,82	3,49	110.062	322.048	182.512	139.538	53,03
	Guztira/Total-11	95.498	274.733	63.363	173.065	38.305	25,48	2,88	148.685	419.877	246.451	173.428	40,14
	Δ %III-11*	0,83	-2,21	-3,13	-0,52	-9,25	-4,77	-3,01	-4,19	-2,45	-0,04	-5,43	-9,28
	Δ % Guztira/Total 11*	3,92	1,38	0,19	0,60	7,22	-0,87	-2,44	1,92	5,24	11,59	-2,63	-4,68
ARABA / ALAVA	Uztaila/Julio	2.505	6.478	2.320	3.266	892	22,84	2,59	-	-	-	-	-
	Abuztua/Agosto	2.729	11.009	2.195	7.243	1.571	39,20	4,03	-	-	-	-	-
	Iraila/Septiembre	2.077	4.648	2.114	1.855	679	17,33	2,24	-	-	-	-	-
	III-11	7.311	22.135	6.629	12.364	3.142	26,58	3,03	-	-	-	-	-
	Guztira/Total-11	17.596	46.113	17.859	23.325	4.929	19,20	2,62	-	-	-	-	-
	Δ %III-11*	1,16	-1,52	1,07	-5,98	13,59	-9,69	-2,65	-	-	-	-	-
	Δ % Guztira/Total 11*	1,53	1,15	-0,27	-0,20	14,36	-7,55	-0,37	-	-	-	-	-
BIZKAIA	Uztaila/Julio	4.526	12.699	2.264	7.919	2.516	31,39	2,81	-	-	-	-	-
	Abuztua/Agosto	5.446	22.254	1.639	17.026	3.589	54,59	4,09	-	-	-	-	-
	Iraila/Septiembre	2.854	7.353	2.267	3.540	1.546	19,06	2,58	-	-	-	-	-
	III-11	12.826	42.306	6.170	28.485	7.651	35,31	3,30	-	-	-	-	-
	Guztira/Total-11	27.531	78.869	19.678	45.146	14.045	22,79	2,86	-	-	-	-	-
	Δ %III-11*	-0,89	-3,61	-5,84	-1,23	-9,97	-2,77	-2,75	-	-	-	-	-
	Δ % Guztira/Total 11*	-2,56	-1,02	-4,42	-0,63	2,83	-1,75	1,58	-	-	-	-	-
GIPUZKOA	Uztaila/Julio	8.099	28.487	3.127	21.533	3.827	49,46	3,52	-	-	-	-	-
	Abuztua/Agosto	9.373	41.882	1.213	35.928	4.741	70,48	4,47	-	-	-	-	-
	Iraila/Septiembre	5.435	15.315	2.878	10.468	1.969	26,93	2,82	-	-	-	-	-
	III-11	22.907	85.684	7.218	67.929	10.537	49,27	3,74	-	-	-	-	-
	Guztira/Total-11	50.371	149.751	25.826	104.594	19.331	30,43	2,97	-	-	-	-	-
	Δ %III-11*	1,71	-1,67	-4,41	0,86	-13,91	-3,94	-3,33	-	-	-	-	-
	Δ % Guztira/Total 11*	8,76	2,76	4,36	1,33	8,86	2,62	-5,52	-	-	-	-	-
ESTATUA (1) ESTADO	III-11	936.802	3.386.804	-	2.670.362	716.441	25,56	3,62	-	19.569.618	11.538.480	8.031.138	44,03
	Guztira/Total-10	2.076.232	6.160.200	-	4.872.105	1.288.097	16,38	2,97	5.712.671	28.895.654	16.196.458	12.699.196	37,53
	Δ %III-11*	7,49	5,35	-	2,19	19,05	-0,54	-1,99	1,23	3,15	2,60	3,94	3,30
	Δ % Guztira/Total 11*	3,64	2,74	-	-0,68	18,14	-2,10	-0,86	0,77	2,18	2,88	1,30	3,94
	Kuota/Cuota Euskadi %	4,60	4,46	-	3,55	2,97	-	-	2,6	1,45	1,52	1,37	-

* Gehikuntza, aurreko urteko aldi beraren aldean. / Incremento respecto al mismo período año anterior.

** «Beste AEEE» Egoiliarren artean barne hartuak. / Incluidos en Residentes Otras CC.AA.

*** Hiruhilekoaren azken hilabeteari dagokio. / Correspondientes al último mes del trimestre.

Iturria/Fuente: EUSTAT, Establezimendu Turistikoko Hartzaileren Inkesta / Encuesta de Establecimientos Turísticos Receptores.

(1) INE, Encuesta de Ocupación Hotelera e Índice de Precios Hoteleros.

KPI: Hotel, kafetegi eta jatetxeen taldea

IPC: Grupo hoteles, cafeterías y restaurantes

	Uztaila Julio	Abuztua Agosto	Iraila Septiembre
Estatua / Estado	1,6	1,5	1,4
Euskadi	2,0	1,5	1,5
Araba / Álava	2,3	1,9	1,6
Bizkaia	2,1	1,6	1,6
Gipuzkoa	1,7	1,2	1,4

Iturria / Fuente: INE, Índice de Precios de Consumo. Base 2001.

Establezimendu turistikoak: Emandako gauak, jatorriaren arabera. Urteko metatua

Establecimientos turísticos: Pernoctaciones según procedencia. Acumulado anual

Bertaratutakoek emandako gauak Pernoctaciones procedentes de	Hotel-establezimenduak / Establecimientos Hoteleros									Nekazarismoak Establecimientos de turismo rural		
	Euskal AE / CA de Euskadi			Araba / Álava		Bizkaia		Gipuzkoa		Euskal AE / CA de Euskadi		
	Metatutako Gaualdiak Pernoctaciones acumuladas	Δ% III-11*	Δ% Guztira Total 11*	Metatutako Gaualdiak Pernoctaciones acumuladas	Δ% Guztira Total 11*	Metatutako Gaualdiak Pernoctaciones acumuladas	Δ% Guztira Total 11*	Metatutako Gaualdiak Pernoctaciones acumuladas	Δ% Guztira Total 11*	Metatutako Gaualdiak Pernoctaciones acumuladas	Δ% III-11*	Δ% Guztira Total 11*
Guztira / Total	3.478.215	6,6	7,1	514.649	7,7	1.636.097	9,9	1.327.469	3,7	274.733	-2,2	1,4
Euskal AE / CA de Euskadi	488.124	4,8	8,7	87.405	20,2	249.539	11,1	151.180	-0,3	63.363	-3,1	0,2
ESTATUA / ESTADO												
Gainerako estatua / Resto del Estado	1.805.027	4,1	4,8	300.636	8,4	818.301	8,2	686.090	-0,4	173.065	-0,5	0,6
Andaluzia / Andalucía	127.385	12,7	5,6	25.298	-0,8	63.624	9,8	38.463	3,4	8.287	38,4	26,4
Aragoi / Aragón	80.017	-3,5	1,9	13.764	16,4	29.089	2,0	37.164	-2,6	8.787	-6,6	2,2
Asturias / Asturias	69.917	-5,1	3,9	9.153	-11,9	35.365	-1,9	25.399	21,9	3.109	82,8	29,0
Balearrak / Baleares	27.049	-1,9	-5,6	2.525	-16,3	15.814	15,7	8.710	-27,2	761	-57,5	-56,1
Kanariak / Canarias	36.832	24,8	22,6	4.272	19,5	22.591	28,7	9.969	11,9	2.288	104,5	59,0
Kantabria / Cantabria	44.390	14,8	19,1	8.545	17,9	19.751	15,3	16.094	24,8	2.381	-58,1	-36,0
Gaztela-Mantxa / Castilla-La Mancha	52.608	6,3	17,8	10.650	53,2	21.886	12,8	20.072	9,6	3.782	2,0	0,0
Gaztela eta Leon / Castilla y León	132.545	-4,3	-0,4	29.722	16,8	54.526	0,9	48.297	-9,9	10.088	3,5	3,8
Katalunia / Cataluña	411.373	7,9	5,5	62.674	12,3	180.083	11,0	168.616	-1,9	60.250	-5,7	-2,5
Valentziako Erk. / C. Valenciana	120.909	-3,5	2,4	25.362	9,2	52.832	7,9	42.715	-7,0	12.934	-3,2	2,8
Extremadura / Extremadura	20.920	-4,6	-7,3	3.512	-18,4	8.501	-8,1	8.907	-1,3	1.101	14,7	22,6
Galizia / Galicia	98.373	8,0	-0,2	20.915	15,3	46.436	-0,3	31.022	-8,4	5.968	20,3	16,2
Errioxa / Rioja (la)	29.076	-1,9	5,6	3.724	9,1	12.428	-3,2	12.924	14,6	4.566	92,6	42,0
Madril / Madrid	461.305	4,0	5,9	68.274	2,9	214.562	10,3	178.469	2,2	36.640	-5,9	-7,8
Murtzia / Murcia	21.252	-3,3	-1,3	3.345	-11,2	10.974	10,3	6.933	-11,2	2.387	49,5	69,3
Nafarroa / Navarra	67.826	-3,3	1,3	8.314	5,8	28.196	3,9	31.316	-2,0	9.459	-16,0	2,2
Ceuta eta Melilla / Ceuta y Melilla	3.250	66,8	85,2	587	15,8	1.643	135,4	1.020	85,5	277	929,4	
ATZERRIA / EXTRANJERO												
Atzerria / Extranjero	1.185.064	10,7	10,2	126.608	-1,0	568.257	12,0	490.199	11,4	38.305	-9,2	7,2
Alemania / Alemania	109.253	16,5	10,7	12.034	-8,9	58.298	9,3	38.921	20,9	3.607	-33,2	-9,4
Austria / Austria	11.291	-14,4	2,6	1.148	-14,3	6.294	9,4	3.849	-1,5	274	16,2	48,9
Belgika / Bélgica	31.430	6,1	-7,3	4.191	11,5	16.190	-15,3	11.049	0,0	1.969	-23,1	-1,7
Danimarka / Dinamarca	8.945	6,3	7,4	700	-13,2	5.059	19,0	3.186	-2,5	217	39,2	30,7
Finlandia / Finlandia	9.167	-2,9	-2,2	514	-16,3	4.964	8,0	3.689	-11,4	125	9,8	25,0
Frantzia / Francia	229.992	9,2	10,6	26.694	3,9	97.076	15,8	106.222	8,0	10.456	-10,0	1,6
Grezia / Grecia	5.689	24,5	14,2	242	-65,0	3.397	34,5	2.050	16,2	48	166,7	-22,6
Holanda / Holanda	42.998	16,2	24,5	4.189	5,9	23.288	37,4	15.521	13,8	1.324	-20,7	-9,1
Irlanda / Irlanda	21.026	-4,3	-8,5	1.137	-4,9	8.970	-2,5	10.919	-13,2	409	-69,1	-61,8
Italia / Italia	93.658	21,8	22,4	7.323	26,1	56.092	28,5	30.243	11,9	2.440	-45,2	-25,1
Luxenburgua / Luxemburgo	1.985	68,1	0,3	214	51,8	1.050	-16,8	721	25,0	32	-70,9	-85,2
Portugal / Portugal	59.926	-15,1	-5,7	11.457	-3,7	29.839	-1,8	18.630	-12,3	4.160	-30,0	26,2
Erresuma Batua / Reino Unido	106.883	4,8	-4,9	11.899	-21,4	54.081	-4,2	40.903	0,3	3.474	28,2	19,6
Suedia / Suecia	15.628	43,2	34,2	734	-7,8	7.512	27,7	7.382	48,7	253	55,3	-13,1
Europako besteak / Resto Europa	92.478	6,0	14,1	9.663	7,6	43.565	8,3	39.250	23,3	3.168	-8,6	40,9
Iberoamerika / Iberoamérica	106.142	8,3	14,2	12.201	27,1	48.667	11,1	45.274	14,5	2.108	193,3	89,2
Usa-Kanada / Usa-Canadá	109.317	15,4	19,9	11.350	-0,3	37.871	26,1	60.096	20,8	1.316	62,5	5,4
Japonia / Japón	13.077	47,2	11,0	621	-11,7	5.656	8,9	6.800	15,6	164	892,3	187,7
Beste herrialdeak / Otros Países	104.658	22,4	-2,1	11.738	34,2	52.054	-12,6	40.866	8,3	2.761	47,1	55,3

*Gehikuntza aurreko urteko aldi beraren aldean. / Incremento respecto al mismo período año anterior.
Iturria / Fuente: EUSTAT, Establezimendu Turistiko Hartzaileren Inkesta. / Encuesta de Establecimientos Turísticos Receptores.

Lanketa / Elaboración: IKEI
Fotokonposaketa / Fotocomposición: mccgraphics
L.G. / D.L.: SS-431/2000



Argibide gehiago behar izanez gero:
Harremanetarako telefonoa: 945 01 99 61 / Fax: 945 01 99 31 / e-mail: publituris@ej-gv.es
Web: www.eustat.es
www.euskadi.net/turismo (Euskal turismoaren estatistika orokorrak)

Para más información:
Teléfono de contacto: 945 01 99 61 / Fax: 945 01 99 31 / e-mail: publituris@ej-gv.es
Web: www.eustat.es
www.euskadi.net/turismo (Estadísticas generales del turismo vasco)